

*MASTER  
NEGATIVE  
NO. 92-80479-12*

MICROFILMED 1992

COLUMBIA UNIVERSITY LIBRARIES/NEW YORK

as part of the  
"Foundations of Western Civilization Preservation Project"

Funded by the  
NATIONAL ENDOWMENT FOR THE HUMANITIES

Reproductions may not be made without permission from  
Columbia University Library

## COPYRIGHT STATEMENT

The copyright law of the United States -- Title 17, United States Code -- concerns the making of photocopies or other reproductions of copyrighted material...

Columbia University Library reserves the right to refuse to accept a copy order if, in its judgement, fulfillment of the order would involve violation of the copyright law.

*AUTHOR:*

LANG, LUDWIG

*TITLE:*

CODICIS SCHOLIORUM  
SOPHOCLEORUM...

*PLACE:*

GISSAE

*DATE:*

1870

Master Negative #

92-80479-12

COLUMBIA UNIVERSITY LIBRARIES  
PRESERVATION DEPARTMENT

BIBLIOGRAPHIC MICROFORM TARGET

Original Material as Filmed - Existing Bibliographic Record

885E

Z8 Lang, Ludwig, 1825-1885.  
v.3 ...Codicis scholiorum Sophocleorum Lobkoviciani  
collationis a Ludovico Langio confectae specimen  
quintum. Gissae, typis officinae Bruchlianae acade-  
micae, 1870.  
15 p. 25 $\frac{1}{2}$  cm.

At head of title: Diem sacrum ab S. Ludovici nomi-  
ne nuncupatum in honorem...Ludovici III Magni ducis  
Hassiae et ad Rhenum civibus Academiae Ludovicianae  
17:00110 mandum Rector cum senatu indicit...  
At end: Continuabitur.

Restrictions on Use:

-----  
TECHNICAL MICROFORM DATA

FILM SIZE: 35 mm REDUCTION RATIO: 11x  
IMAGE PLACEMENT: IA (IIA) IB IIB  
DATE FILMED: 03.12.1992 INITIALS Emilian  
FILMED BY: RESEARCH PUBLICATIONS, INC WOODBRIDGE, CT



**AIM**

**Association for Information and Image Management**

1100 Wayne Avenue, Suite 1100  
Silver Spring, Maryland 20910

301/587-8202

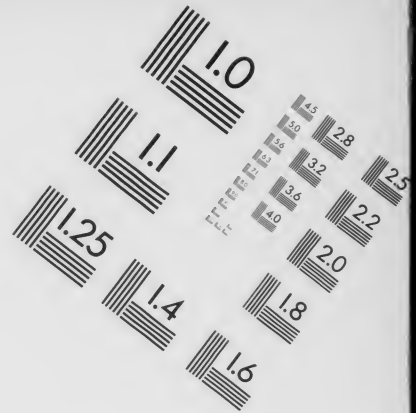
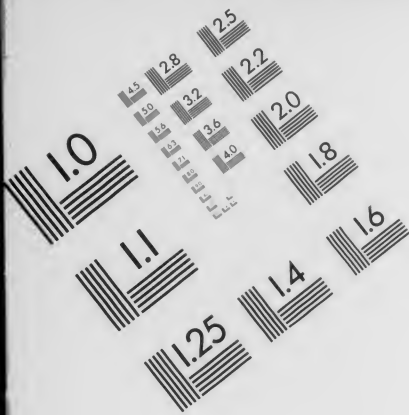

Centimeter



Inches

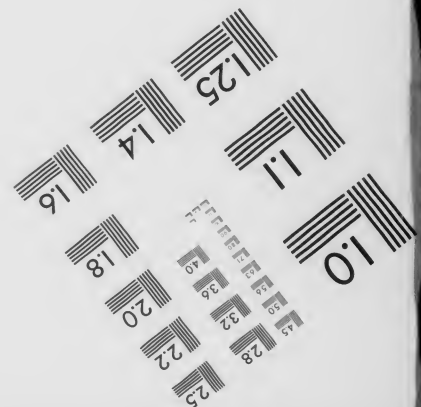
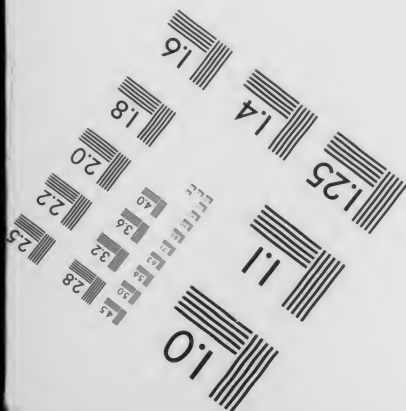
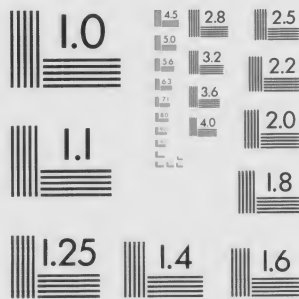

MANUFACTURED TO AIM STANDARDS  
BY APPLIED IMAGE, INC.

*Sophocles Scholia*

*No. 5*

885E

Z8

Y. 3

*Pf. m. b.*

DIEM SACRUM

AB S. LUDOVICI NOMINE

NUNCUPATUM

IN HONOREM

SERENISSIMI ET POTENTISSIMI

PRINCIPIS ET DOMINI

LUDOVICI III

MAGNI DUCIS HASSIAE ET AD RHENUM

CIVIBUS

ACADEMIAE LUDOVICIANAE

OMNI QUA PAR EST

OBSERVANTIA ET REVERENTIA

CELEBRANDUM

RECTOR CUM SENATU

INDICIT.

---

IN EST CODICIS SCHOLIORUM SOPHOCLEORUM LOBKOWICIANI COLLATIONIS A LUDOVICO LANGIO  
CONFECTAE SPECIMEN QUINTUM.

---

GISSAE.

TYPIS OFFICINAE BRUEHLIANAE ACADEMICAЕ (FR. CHR. PIETSCH).

MDCCCLXX.

*1870*

Variae codicis scholiorum Sophocleorum Lobkowiciani lectiones, quae in scholiis ad Oedipodem Coloneum inde a versu 934 usque ad finem fabulae inveniuntur, sunt haec:

939,1 E ῥητορείαν / ῥητορ 939,1 E παραφύλαξον / φύλαξος suprascripto E supra π 939,2 E κατηγορηθέντων / κατηγορηθέντ suprascripta compendii nota 939,2 E ἄφεται / cum L et R ἄφεται

942,1—945,2 E Αὐτούς] — γεγαμηκώς / om.

947,1 E Ἄρεος / ἄ cum compendii nota 947,1—2 E Ἴδειν δὲ εἴβουλον ἔντα / Ἴδειν δ' εἴβουλον ἔντα Quasi haec verba lemma sint. 947,3 E οἱ / om. 947,7 E ἔχθον / ἔχθονα 947,7 E cum / μετατέθεικεν L et R μετατέθηκεν 947,8 E περὶ / π suprascripto E

950,1 E ὦ — θαρρῶν / om.

954,1 E θυμοῦ γὰρ οὐδὲν γήρας: / θυμοῦ γὰρ 954,1 E ἔστι / ἐστίν. 954,6 E τοὺς πρεσβυτέρους / τοῦ πρεσβυτέρου 954,7 E ἕσφι / ἕσα 954,8 E ἔχουσι / ἔχουσι

960,1 E ὦ λῆμ' ἀναιδές: / τὸ δεῖμ' ἀναιδές Etiam L non λῆμ' sed δῆμ' habet, quod etiam in textu initio scriptum fuisse testatur Dind. II, p. 56. 960,2 E θησέως / θηλέως 960,3 E ὑπὸ / cum L et R ἀπὸ 960,4 E παραφύλαττε / παραφύλατται Cf. ad 916,7. 960,4 E οὕτω / οὕτως 960,6 E ἐξετάζει / ἐξετάζει

961,1—977,1 E Ἥ — ἀκούσιον / om.

978,1 E Τὸ ἐξῆς / μὲν δὲ γάμους τὸ ἐξῆς Lemma igitur μητρὸς δὲ γάμους recipiendum est.

1001,1—2 E Ἄπαν — ὦν / om.

1006,1 E Ὅθ' οὐνεκ' εἴτις γῆ: Ὅτι οὐνεκα. Ἐκ / ὁ θούνεκα ἐκ 1006,4 E γινώσκειν / γινώσκειν

1016,1—1031,2 E Οἱ — πεποιθώς / om.



1044,1 E Εἴην ὄθι δαίων: / εἴη ὄθι δαίων 1044,4 E τὸν / om. 1044,5 E ποιῶνται / ποιεῖται

1045,1—1046,1 E Ἐπιστροφαί] — μεγαλόφωνον / om.

1047,1 E Ἡ πρὸς Πυθίαις: / ἦ πρὸς Πυθίαις 1047,1 E ἀκταῖς / ἀτταῖς 1047,2 E λέγοι / λέγει 1047,3 E ὄθεν / ὄθω 1047,5 E γρ. / γραφ suprascripta lineola circumflexa 1047,5 E γένηται / δέδοται 1047,7 E τε / cum L et R δὲ 1047,9 E Δελφούς / ἀδελφούς 1047,10 E πέμπηται / γένηται 1047,11 E Δηλον / δήλιον 1047,13 E Δελφούς / ἀδελφούς 1047,15 E ἐν Μαραθῶνι / cum R Μα- ραθῶνι 1047,16—17 E Πυθίαις] — ἔδρωται / om. 1047,18 E ἀκταῖς ἕως τέλη θνητοῖσιν / om. 1047,19 E cum / μέρη R τέλη L τέλη suprascripto μέρη 1047,20 E ταῖς λαμπαδουμέναις καὶ καταλαμπομέναις καὶ δαδουχομέναις / ταῖς λαμπαδομέναις καὶ δαδουχομέναις καὶ καταλαμπομέναις 1047,23 E cum / ἀστραπαῖσι L ἀστραπαῖσιν 1047,24—28 E Λαμπάσιν] — θεραπεῖαις / om.

1049,1 E Οὐ πότνια σεμαί: / οὐ ποτνια θεὰς 1049,1 E Θεσμοφόροι / σεμνοφόροι

1051,1 E Ὡ] Τῶν τετελεσμένων / om. 1051,2 E κληῖς / om. 1051,3 E γλώσσα κατείληπται / γλώττα κατείριπεν 1051,5 E Προσπόλων Εὐμολιπιδᾶν: / προς- πόλων 1051,6 E τελετῶν / τε τελετῶν 1051,7 E ἔνιοι / om. 1051,9 E τοῦτο / τοῦτον 1051,10 E περὶ L π suprascripto ε / α suprascripto ου Scribendum est igitur πρώτῳ, cf. ad Trach. 632,2. Oed. C. 305. 712. 1051,13 et scholia Laurent. ad v. 1059. Egit de hoc loco Meineke spec. I in Athen. deipnos. p. 42. 1051,13 E ἱστοροῦσι δὲ / om. Ac profecto omittenda sunt. 1051,13 E πρώτον μὲν / ᾱ μὲν Cf. ad 1051,10. 1051,15 E βοήθειαν κατὰ τὸν πρὸς Ἐρεχθέα πόλεμον / βοήθ' τὸν κατὰ Ἐρεχθέα πόλεμον L βοήθειαν τὸν κατ' Ἐρεχθέος πόλεμον R βοήθειαν εἰς τὸν κατ' Ἐρεχθέος πόλεμον 1051,16 E τὸν / τὴν 1051,16 E τὴν μύησιν / μύησιν 1051,17 E συντελουμένην / τελουμένην 1051,18 E οὐ τὸν / οὕτως 1051,19 E [τὴν] / om. 1051,19 E πέμπτον / om. 1051,20—21 E Εὐμόλπου — Εὐμολπον / om.

1054,1 E Ἐγρεμάχαν] — χωρίων / om.

1059,1 E Αἰγάλεων / αἰγαλαῖ suprascripta lineola circumflexa in fine vocabuli 1059,2 E ἐσχάτων / ἐσχάτ suprascripta lineola circumflexa 1059,2 E ἐστὶν / ἐπὶ 1059,2 E δήμου τούτου / δη suprascripta compendii nota 1059,4 E Θησέα / τὸν Θησέα 1059,5 E ἄν εἴη / cum R εἴη ἄν 1059,6 E λείαν / λίαν 1059,6—9 E ἦ τὸν — πέτραν / cum R om. 1059,10 E Κολωνοῦ παρὰ / καλ (suprascripta lineola circumflexa) οὐ παρὰ 1059,11 E Κηφισὸν / κνηφισσὸν

1060,1—2 E Πελώσι] — ἔσπερον / om.

1061,1 E Οἰάτιδος ἐκ νομοῦ: / οἰάτιδος ἐκ νομοῦ 1061,1 E Οἶα, δῆμος / οἶδημος 1061,2 E Οἶθθεν / οἶκοθεν 1061,2 E δὲ πάλιν / παῖ 1061,4 E νεμή- σεως παρακειμένης / νεμη (suprascripto σ cum compendii nota) παρακειμένου In cod. L Dindorfio teste (II p. 58) legitur παρακειμέν: suprascripto σ; tum sequitur σ.

1064,1—1068,1 E Προσχώρων] — ἄμβασις / om.

1076,1 E Τάχ' ἐνδώσειν: Τάχα ἐνδώσει, φησὶν, ὁ Κρέων L τάχ' ἀνδώσει τὰν δεινὰ: τάχα ἐνδώσει φησὶν ὁ Κρέων / cum R τάχ' ἀνδώσειν: τάχα ἐνδώσει φησὶν ὁ κρέων 1076,2 E τὰν πολλὰ δεινὰ τλάσαν / cum L τὴν πολλὰ δὲ ἀνα- τλάσαν 1076,2 E τὰς παρθένους / cum R τὴν παρθένον L τὴν παρ supra- scripto θ 1076,4 E προσωδία / προσω suprascripto Δ' 1076,5 E τὰν δεινὰ τλάσαν / εἶναι τὰν δεινὰ τλάσαν

1077,1 E Δεινὰ] — δεινὰ / om.

1094,1 E Διπλᾶς ἀρωγᾶς] / διπλᾶς ἀρωγᾶς 1094,3 E σημαίνει μὲν / ση- μενόμενον 1094,4 E ἴσον τῷ προσκαλοῦμαι L ἴσον τὸ προσκαλοῦμαι / τὸ ἴσον τὸ προδηλοῦμαι

1113,1 E Ἐμφῶσα] — ἐμφῶσαι / om.

1119,1 E Ἰδίως / ὦ ξένη μὴ θαύμαζε: ἰδίως Lemma igitur ὦ ξένη μὴ θαύμαζε scholio praefigendum est. 1119,1 E τὸν / καὶ τὸν 1119,3 E καταλλήλως / κα- ταλλήλως 1119,5 E ἀλλὰ, τέκνα / ἀλλ' ἄτεκνον 1119,7—1140,2 E Λιπαρές] — Ἄπτικῶς / om.

1153,1 E Ἄνθρωπον δὲ / πρᾶγος δ' ἀτίζειν: ἄνδρ δὲ Lemma igitur scholio praefigendum est. 1153,1 E οὐδὲν πρᾶγμα κακίζειν δεῖ / cum L et R οὐ δεῖ πράγ- ματα κακίζειν ἀεὶ

1156,1 E Ἐμπολιν] — οἰκοῦντα / om. 1156,2 E Καθ' / φασὶν τιν' ἄνδρα καθ' Lemma igitur φασὶν τιν' ἡμῖν ἄνδρα scholio praefigendum est. 1156,2 E Πολυνείκης / πολυγένηι suprascripto κ 1156,4 E ἐμπεσὸν / ἐμπεσῶν 1156,4 E Οἰδίπους / οἰδήπους 1156,5 E κρατήσουσι / κρατήσουσιν 1156,5 E ἀγγέλλει / ἀγγέλει

1159,1—2 E Ἐκυρον] — ἐτόγγανον / om.

1164,1 E Τὸ ἐξῆς / σοὶ φᾶ αὐτὸν τὸ ἐξῆς Lemma igitur σοὶ φασὶν αὐτὸν scholio praefigendum est. 1164,1 E φασὶν L φησὶν R σοὶ φασὶν / om. 1164,1 E αἰτεῖν εἰς λόγους / αἰτεῖν εὐ λόγους

1171,1—1178,1 E Ὁ προστάτης] — εἶκειν / om.

1181,1 E Οὐχ ὡς / περὶ πειθῶ μοι: οὐχ ὡς Lemma igitur πάτερ πειθῶ μοι scholio praefigendum est. 1181,1 E πεισθηζομένου / πεισθηζώμου 1181,3 E τῷ Θηρεῖ

τοῦ Οἰδίπου / τοῦ οἰδιπ· τῷ θησεῖ 1181,2 E αὐτῷ / cum R αὐτοῦ 1181,4 E  
παρείληφεν / παρείληψε 1181,5 E ἀποκρίνεται / ἀποκρυ suprascriptis literis π᾽  
1181,5 E πεπεισμένος / πεπυσμένος

1185,1 E Τὸ ἐξῆς· οὐ γὰρ / ἂ μή σοι συμφέροντα· οὐ γὰρ Lemma igitur, quod  
ad versum 1186 pertinet, restituendum est.

1194,1 E Ἐξεπᾶδονται / Καταπραῦνονται / om.

1195,1 E Περὶ R τὰ περὶ / πῶρα καὶ μῶρα περὶ Lemma igitur πατρώα καὶ  
μητρῶα, quod ad versum 1196 spectat, restituendum est. 1195,1 E πῆρῳσιν /  
πεῖρῳσιν 1195,2 E cum / ὀνειδίζοι ἄν L ὀνειδίζει ἄν R ὀνειδίζει Lectio igitur,  
quam Elmsleius coniectura assecutus est, probata codicis / auctoritate retinenda est,  
neque ἄν omittendum, id quod Dindorfius voluit (II p. 58).

1203,1—1210,1 E Τίνοι / — σῶιον / om.

1211,1 E Ὅστις τοῦ πλέονος μέρους· / ὅστις τοῦ πλειο suprascripto N cum  
compendii nota 1211,3 E Ἡσιοδείῳ L et R Ἡσιόδῳ / ἡσιόδι 1211,4 E Νήπιοι /  
νήπιον 1211,4 E οὐδ' / cum R οὐκ 1211,4 E ὅσῳ / ὅσον

1219,1 E Ὅπότ' — τις / om. 1219,2 E Ἐς πλέον πέση· Ἐς πλέον / ἐς  
πλείον 1219,3 E καὶ / om.

1220,1 E Τοῦ — ἱκανοῦ / om. 1220,3 E Οὐδ' ἐπὶ κόρος· L teste Dindorfio  
(II p. 58) οὐδ' ἐπὶ κόρος / οὐκ ἐπὶ κορ suprascripta litera ὀ 1220,4 E παρὰ / περὶ  
1220,5 E ἰσοτέλετος / ἰσοτέλεκτος 1220,7 E θάνατος / θάνατος θανα suprascripto  
τ' 1220,9 E κόρος λαμβάνει / λαμβάνει κόρος 1220,10 E ἐπέλθη / ἀπέλθη  
1220,10—1223,2 E [Εἰς τὸ αὐτό.] — ὑμνοῦνται / om.

1225,1 E Μὴ φῶναι τὸν ἅπαντα· / μὴ φῶναι τὸν ἅπαντα 1225,2 E ἀν-  
θρώποις τὸ μὴ φῶναι / μὴ φῶναι τοῖς ἀνοῖς

1226,1 E Τὸ δ' ἐπεὶ φανῆ· / τὸ δ' ἐπὶ φανῆ· 1226,1 E Τοῦτου / cum R  
τοῦτο 1226,2 E ἔκει / ἔκει 1226,3 E τὸ / τοῦ Lectio codicis / sine dubio vera  
est; iam Brunckius legendum esse vidit τοῦ.

1229,1—2 E ἡνίκ' ἂν νηπίοτης / ἡνίκα ἂν σε ἡπιο suprascripto τ 1229,4 E  
ἔλεγεν / ἔλεγε 1229,4 E γὰρ / γρ

1231,1 E Τίς πλάγχθη· / τίς πλάγχθη 1231,1 E ἐξήνεγκεν / ἐξήνεγκε  
1231,2 E τίς ἂν πλαγχθεῖ / τίς ἂν πλαγχθεῖ 1231,4—5 E [Εἰς τὸ αὐτό.]  
— ἐπλανήθη; / om.

1231,1 E Τίς οὐ καμάτων ἐν φόνοι· / τίς οὐ κάματα 1232,2 E τοιαύτην  
/ τοιαῦτα 1232,5 E οὐδεῖς / ἐνδεῖς 1232,7 E ἐστι / ἐστιν

1248,1 E Αἰ δὲ νυχίαν ἀπὸ ῥιπᾶν· / αἰ δὲ νυχίαν 1248,2 E Τίνες δὲ οὔτω  
R τίνες οὔτω δὲ / GP (i. e. γράφεται) οὔτω 1248,3 E Λέγει / λέγεται 1248,4  
E Ἄλκμᾶν / ἀκμᾶν 1248,5 E οὔτω / οὔτως 1248,6 E μελαίνας στέρνων / μελαι-  
νέστερον 1248,7 E καὶ — πατρός / cum R om. Ab L non absunt haec verba  
teste Dindorfio (II p. 59).

1254,1 E Παραφυλάττετε / οἷμοι τί δράσω παραφυλάττει L παραφυλάττεται  
R παραφυλάττου Scribendum sine dubio cum Dindorfio (II p. 59) παραφύλαττε, cf.  
ad v. 916,7. 960,4. Lemma autem scholio praefigendum est. 1254,1 E πάλιν /  
om. 1254,1 E τὴν τέχνην / τὸν τρόπον Quae lectio fortasse praefigenda est.  
1254,2 E ῥήτορείας / ῥήτορίας 1254,3 E προκατασκευάζει / προκατασκευάζει

1262,1—1291,1 E Ἀδελφά / — διά / om.

1311,1 E Ἐὼν ἐπτά τε λόγχαῖς / λόχαῖς τὸ θήβης Lemma igitur λόγχαῖς τὸ  
θήβης, initium versus 1312. scholio praefigendum est. 1311,3 E εἶποι / cum L εἶπη

1320,1 E Ἐνιοι / ἔκτο δε παρθενοπαῖος· ἐνὶ Lemma igitur ἔκτος δὲ Παρθενοπαῖος  
scholio praefigendum est. 1320,1 E Ἀταλάντης / ἀταλάνων 1320,1 E φασὶ Παρ-  
θενοπαῖον R Παρθενοπαῖόν φασὶ / παρθενοπαῖος φα suprascripta lineola compendii  
nota. 1320,4 E ἱστοροῦσι / ἱστοροῦσιν

1321,1 E Ἐπώνυμος / — κληθεῖς / om.

1329,1 E Τῷδ' ἀνδρὶ / τῷδ' ἀνδρὶ

1333,1 E Παθητικόν ἐστι / πρῶων κρηγνῶν· παθητικόν ἐστιν Lemma igitur  
πρὸς νῦν σε κρηγνῶν scholio praefigendum est. 1333,2 E εἰ / om.

1346,1—2 E Ἡρξάτο — βουλεύειν / om.

1354,1 E Ὅς γ' ὦ κάκιστε· / ὅς γ' ὦ κάκιστε 1354,3 E παραφύλαξον δὲ  
/ om.

1375,1 E Τοῦτο ἀπαξάπαντες· / τοῦτο ἀπαξάπαντες 1375,3 E Ἐπεκλέα /  
ἐπεκλέα 1375,3 E Πολυνείκην / πονει suprascripto κ' 1375,5 E πότ' / ποτ' οὖν  
1375,7 E τελέως / τελειως 1375,8 E αὐτῶν / αὐτῶν 1375,11 E ὀνειδιόντες /  
οὐδδειόντες 1375,12 E cum / βασιλῆι L et R βασιλεῖ 1375,12 E ἀθανάτοισι /  
ἀθανάτοισιν 1375,13 E καταβήμεναι / cum L καταβῆναι 1375,14 E παραπλήσια /  
πεπλείονα 1375,15 E Ἐπτά / ζ' Cf. ad vers. 258,3. 305,4. 330,2. 337,3. 489,12.  
712,1. 712,7. 1375,14. 1375,15 E ἔοικεν / ἔοικε 1375,16 E ἐκτεθῆναι αὐτὰ /  
cum L αὐτὰ κεκτῆσθαι 1375,18 E ὀρῶντί γ' / cum L (teste Dindorfio II p. 60)  
ὀρῶντί τ' 1375,20 E ἔκκριτον / ἔκκρυτον 1375,21 E αὐτοῖ / cum R et L om.  
1375,22 E κεκομμένον L κεκομμένον / κεκομένου 1375,24 E ἔγνω Ἐπαφῆσας L teste

Dindorfio (II p. 61) ἔγνω ἐπαφήσας / ἔγνω φήσας suprascriptis literis πε supra ω  
1375,24 E ἐκ / ἐν 1375,25 E ἀνθόμοια / cum L et R ἀντόμοιον 1375,26 E  
cum / πέμπει L et R πέμπων 1375,26 E γέλωτα / cum L et R γέλω 1375,27  
E θύοντες ὕβρει / om. 1375,30 E cum / τόσα σχεθεῖν L τόσσα σχέθειν 1375,32  
E σφάζοιεν / σφάζοιεν 1375,32 E κτήμασιν / κτήμασι 1375,33 E Ναυκλήρω / cum  
R ναυκλήροις 1375,34 E οὐχ ὄρας / οὐχεράς

1399,1 E Καὶ / οἱμοὶ κελεύθου· καὶ Lemma igitur scholio praefigendum  
est. Quae codex L Dindorfio teste (II p. 61) post οὐχ ὄρας habet: καὶ εὐφορίων  
προπρω δέ μιν δασπλήτες ὀφειλομ, aberrans scilicet ad scholion versus 681, in co-  
dice / non exstant. 1399,2 E παθητικωτάτη / παθηκωτάτη

1426,1 E Χρήζει / χρήζει γάρ· Lemma igitur hoc plenius scholio praefi-  
gendum est. 1426,1 E τῷ / cum L τὸ 1426,1 E χρησμοῦδει / χρησμῷ δεῖ  
1426,2 E συμβατέα / συμβαντέα

1427,1—2 E Τίς — τάνδρός; / om.

1429,1 E Καὶ / οὐκ ἀγγελοῦμεν καὶ Lemma igitur scholio praefigendum  
est; lectio lemmatis οὐκ pro οὐδ', quod L in textu habet, si non praeferenda, at  
certe commemoranda est. 1429,1 E ἐν ταῖς / οὐ ταῖς 1429,2 E δεῖ ἀληθεύεσθαι  
/ διαληθεύεσθαι 1429,2—3 E ἀλλὰ δεῖ καὶ τι ψεύδεσθαι / ἀλλὰ καὶ τι καὶ ψεύδεσθαι  
R ἀλλὰ δίκαιον ψεύδεσθαι

1437,1 E Μέθεσθε δ' ἤδη: / μέθεσθε δ' ἤδη 1437,1 E ἐκ τούτου / ἐν  
τούτω

1444,1 E Τῆδε] — ἐναντία / om.

1447,1 E Νέα τάδε νέοθεν: / νέα τάδε 1447,3 E ὅμως / οὕτως 1447,3  
E μὴ ἐκ τῆς / μὲν αὐτῆς 1447,7 E εἰ μὴ / εἰμὶ 1447,8 E ἀπολαύσομεν, ὧν ἀπο-  
λαύομεν R ἀπολαύομεν ὧν ἀπολαύσομεν / ἀπολάβομεν ὧν ἀπολαύσομεν 1447,9 E  
Νέοθεν] Νεωστὶ / om.

1450,1 E Εἴ τι μοῖρα μὴ τυγχάνει: / εἴ τοι μοῖρα

1451,1 E Μάτην γὰρ οὐδέν: / μάτην γὰρ οὐδέν 1451,1 E οὐδέν / οὐ οὐδέν  
1451,1 E μάταιον / cum R μάτην 1451,2 E ὑπὸ θεῶν / cum L et R ὑπὸ θησέως  
1451,2 E cum / γίνηται L γίνετα R γίνετα 1451,3 E ὑπὸ θεῶν / cum L et R  
ὑπὸ θησέως 1451,4—5 E ἐπειδὴ ὄρα ταῦτ' ἀεὶ / ἐπεὶ ταῦτα ὄρα ἀεὶ 1451,5 E αἰῶν  
ἄνω / ἄνω ἄξω 1451,6 E ὅ ἐστιν, εἰς τὸ ἔμπαλιν / ὅ ἐστι ἔμπαλιν 1451,6 E τρέπων  
τὰ / τρέποντα 1451,11 E τρέπων / τρέπων Quasi pars lemmatis sequentis sit.

1456,1 E Ἐκτυπεν αἰθέρ: / ἔκτυπεν αἰθέρ 1456,3 E πάνδε / τοῦδε

1456,5 E [τοῦ] / om. 1456,6 E σύμβολον / σύμβουλον 1456,6 E τοῦ τὸν / τοῦτο  
1456,7 E Οἰδίποδα / θησέα 1456,8 E παραγενέσθαι / πγενέσθαι suprascripto e  
supra π

1459,1—1466,1 E Τάξιωμα] — ταχία / om.

1468,1 E Τί μὴν ἀφήσει: / τί μὴν ἀφῆς Cod. L in textu habet τί μὴν ἀφῆς  
1468,3 E συμφορᾷ / συμφορᾶς 1468,4 E ἐπὶ τι γίνεται / τι (suprascripta N cum  
compendii nota) ἐπιγίνεται

1469,1—1478,1 E Ἄλιον] — φόφος / om.

1480,1 E Ἰλαος ὦ δαῖμον: / Ἰλεως 1480,2 E χαλεπῷ / om. 1480,2 E  
ταῦτα / τοῦτο 1480,5—1486,1 E Ἰλαος] — Θησέως / om.

1488,1 E Τί δ' ἂν θέλοις τὸ πιστόν: / τί δ' ἂν θέλ 1488,2 E θέλεις /  
ἐθέλεις 1488,2 E τῇ φρενὶ ἐκείνου, τῇ τοῦ Θησέως δηλονότι / τῆς τοῦ θησέως φρενὶ  
1488,3 E πιθανὸν / πιθανεῖν

1490,1 E Δοῦναί σφιν: / δοῦναί σφιν 1490,1 E ἀντὶ τῆς αἰ / ἀντὶ τοῦ τῆς  
οἰ 1490,2 E κεῖται / κείνται 1490,2 E δοῦναί οἱ / om. 1490,3—4 E [Εἰς τὸ  
αὐτό.] — ὑπεσχόμεν / om.

1493,1—3 E Ἡ — πέτραν / om.

1494,1 E Ποσειδωνίω] / om. 1494,1 E [Εἰς τὸ αὐτό.] / om. 1494,2 E  
Ποσειδῶνι ἐναλίω θεῷ / Ποσειδῶνος ἐστὶν ἐνάλιος θεός L Ποσειδῶνος, ἐνάλιος θεός R  
Ποσειδῶνός ἐστιν ἐναλίον θεοῦ 1494,3 E ἐσχμάτισεν / ἐσχμάτισται 1494,3 E  
διὸ κεῖται τὸ χ / διὸ κεῖται τὸ χ Quasi lemma sit.

1500,1—1523,2 E κοινός] — χῶρος / om.

1525,1 E γειτόνων / γειτόνων 1525,1 E Θηβαίων / θηβαίων 1525,2 E  
εἰ δὲ / ἐνὶ 1525,2 E [γειτονῶν] / om.

1526,1 E Ἐξάγιστα] / ἐξάγιστα 1526,1 E σημαίνει L σ suprascripto η /  
cum R σημείωσαι 1526,2 E τοῦτο. Οὕτως / τούτου οὕτως 1526,3 E γὰρ / γρ cum  
lineola compendii nota 1526,3 E πολλάκις / cum R πολλαχῶ

1531,1 E Χρησίμως / τῷ προφερέτα (suprascripto τ') μόνω χρησίμως Lemma  
igitur τῷ προφερέτα μόνω scholio praefigendum est. 1531,1 E τὸν / om. 1531,4  
E Θηβαίων / θηβαίων

1533,1 E Ἀδῆρον] Ἀδῆωτον / om. 1533,2 E Αἰ δὲ μυρία πόλεις] κἂν /  
κἂν ἂν τις κἂν Lemma igitur κἂν εἰ τις, quod ad versum 1539 spectat, scholio prae-  
figendum est. 1533,3 E πολιτεύεται / πολιτεύεται

1541,1—3 E Ἐντροπώμεθα] — ἐντροπαλιζόμενος / om.



1542,1 E ὑμῖν / om. 1542,2 E ὑμεῖς / ἡμεῖς  
 1543,1 E Σφῶ] Ὑμεῖς / om.  
 1547,1 E Οὐ πταίει / τῆδε γὰρ μ' ἄγει· οὐ πται Lemma igitur scholio praefigendum est. 1547,3 E Ἐρμῆ / cum L et R ἔρμου 1547,3 E προσέθηκεν / προσέθηκε  
 1549,1 E Φῶς ἀφεγγές: / φῶς ἀφεγγές  
 1553,1—1556,1 E Πρόσπολοι — φησὶν / om.  
 1558,1 E Ἐννοχίων] / ἐννοχῖ ἄναξ Lemma igitur plenius ἐννοχίων ἄναξ scholio praefigendum est. 1558,2 E τῶν / om.  
 1560,1 E Τῶν λίσσομαι μήτ' ἐπιπόνῳ: L (cf. Dind. II p. 61) λίσσομαι μήτ' ἐπιπόνῳ / λίσσομαι μήτ' ἐπιπ adjuncta postremae literae compendii nota 1560,2 E δίδου μοι τοῦτο / δίδου του 1560,3 E οὖν / om. 1560,3 E λαβόντας / λαβόντα  
 1560,4 E κατανύσαι / καταλύσαι  
 1565,1 E Ἀποστρέφει — Οἰδίποδα / om. 1565,2 E Καὶ μάταν πημάτων: / καὶ μάταν πημάτων 1565,3 E εἶρηκε / εἶρηκεν 1565,3 E σχεδὸν / om. 1565,5 E τιμωρίαν / τιμωρίας  
 1568,1—1573,1 E Ὡ — φασὶν / om.  
 1574,1 E Ὅν ᾧ γὰς παῖ: / ὄν γὰρ παῖ 1574,1 E Κέρβερον / καρβερόν 1574,2 E ὀρμωμένῳ / ὀρμωμένῳ 1574,4—6 E Ὡ — γενεαλογεῖ / om.  
 1578,1 E Σέ τοι κικλήσκω: / σέ τοι κικλήσκω 1578,5 E καὶ νῦν πρὸς / om. 1578,7 E Αἰένωπνον] — ἀποδιδόαι / om.  
 1579,1 E Ἄνδρες πολῖται, ξυνομοτάτως: / ἄνδρες πολῖται συνομῳ superscripta supra ω litera τ, cui rursus superimpositum est τ 1579,2 E συντόμως / ὀμοτόμως 1579,2 E Ἔστι δὲ / ἐστὶν 1579,3 E ἀπαγγέλλων / ἀπαγγέλων Fortasse igitur cum Brunckio scribendum est ἀπαγγεῶν 1579,5 E θεάσασθαι / θρώσασθαι  
 1584,2 E χρόνου / om. 1584,4 E [Εἰς τὸ αὐτὸ] — γῆρας / om.  
 1587,1—2 E ὡς μὲν γὰρ ἐνθένδε / ὡς μὲν γὰρ ἐνθένδε 1587,2 E εἶπεν, ὑφ' ἡγητήρος / εἶπεν ὑφηγητήρος In textu Sophoclis recte nunc scribitur ὑφηγητήρος, quamquam in cod. L est ὑφ' ἡγητήρος vel a prima manu ἀφ' ἡγητήρος. 1587,3 E παρῶν οἶδας / παρῶν οἶδας  
 1588,1—1589,1 E Ὑφ' — Προηγούμενος / om.  
 1590,1 E Ἐπεὶ δ' ἀφίκτο τὸν καταρράκτην / ἐπεὶ δ' ἀφίκτο τὸν καταρράκτην  
 1590,2 E εἶπεν / εἶπε 1590,5 E καταβάσιν / cum L καταβάσιον Quod vocabulum Dindorfius jure restituendum esse dixit (II p. 61); et restituendum erat etiam ad vers. 57,3 ubi et / et L καταβάσιον exhibet. Cf. Steph. Thes. ed. Dindorf. Vol. IV.

p. 1024, ubi alii loci reperiuntur, in quibus τὸ καταβάσιον, h. e. descensus, locus ubi descenditur, invenitur. 1590,6 E δι' αὐτῆς / δ' αὐτοῦ 1590,6 E cum / φασὶ  
 L φησὶ 1590,6 E Κόρης / κατάρας 1590,8—1592,1 E Ὀδὸν] — ὀδῶν / om.  
 1593,2 E τὰ / om. 1593,3 E λέγει / λέγεται 1593,4 E καταβῆναι / cum L καρῆναι 1593,4 E cum / φασὶ L φησὶ 1593,5 E κείται ξυνομήματα / κείται συνομήματα 1593,5 E ὑπομνήματα / ὑπομνήματι 1593,6 E πρὸ L et R περὶ / π superscripto E Sine dubio περὶ scribendum est. 1593,6 E cum R τῆς εἰς Ἄιδου L τῆς Ἄιδου / τῆς τοῦ Ἄιδου 1593,7 E εἰ διὰ / om.  
 1595,1 E Ἐφ' οὐ μέσον στάς: / ἐφ' οὐ μέσον 1595,3 E Στάς] — ὀδεύσας / om. 1595,4 E Τοῦ — φυλῆς / haec ante verba ἐφ' οὐ μέσον habet 1595,5 E Θόρικος / θόρυβος  
 1596,1—1599,2 E Ἀπὸ — τελευταῖς / om.  
 1600,1 E Τῶδ' εὐχλόον Δήμητρος: / τῶδ' εὐχλόον 1600,1 E Εὐχλόου / εὐχλόου εὐχλόον 1600,3 E εἶμι / εἶμον 1600,3 E με / om. 1600,5 E κριὸς / κρειός  
 1600,6 E τιμάται / τιμα cum nota compendii 1600,6 E τῶν κήπων / τὸν κήπον  
 1600,7 E ἕκτη / ζ' Cf. ad 1375,14.  
 1601,1—1603,1 E Ἐπιστολάς — νεκροῖς / om.  
 1606,1 E τὸ χθόνιος / ὁ χθόνιος  
 1608,1—1614,1 E Οὐδ' — Γηροκομίαν / om.  
 1617,1 E Ἄντι / ἐξ ἕτου πλέον ἀντι Lemma igitur scholio praefigendum est.  
 1617,1 E μου / om.  
 1621,1 E Λύδη] Λύζοντες / om. 1621,2 E Πάντες ἀντι / ἕκλειον πάντες ἀντι Lemma igitur scholio praefigendum est. 1621,3 E πάντες / om. 1621,4 E τῶ / cum L τὸ Haec lectio fortasse praeferranda est.  
 1624,1—1630,1 E Θώξεν] — αὐτόν / om.  
 1632,1 E Πίστιν ἀρχαίαν] / ἀρχαίαν τέχνους Lemma igitur ex cod. / auctoritate restituendum est. 1632,1 E Διὰ τοῦ ἀρχαίαν βούλεται R διὰ τὴν ἀρχαίαν βούλεται δὲ / διὰ τοῦ ἀρχαίου βούλεται δὲ  
 1634,1—1642,1 E Ὅσ' ἀν] — νομίζειν / om. 1642,2 E Ἀστακτί] / ἀσταστί  
 1642,2 E πολυδακρύτως / πολυδάκρυτος  
 1647,2 E παραφυλακτέον / φυλακτέον compendii nota superscripta supra π  
 1647,3 E ὑπ' ἕφιν / εἰς ἕφιν  
 1650,1 E Ἄνακτα δ' αὐτόν: / ἄνακτα δ' αὐτόν 1650,1 E εἶδομεν / cum L

et R ἴδομεν 1650,2 E τοῦ / cum L τῆς 1650,2 E χεῖρα / cum R χέρα 1650,2 E ἐπίσκοπον / ἐπίσκοπον 1650,3 E σκέποντα / σκέπτοντα

1653,1—1664,2 E Βαῶν] — ἄλλος / om.

1665,1 E Εἰ δὲ μὴ δοκῶ φρονῶν: / εἰ δὲ μὴ δοκῶ φρονῶν 1665,2 E τοῦτο / cum L τοῦ Cf. ad vers. 197,1.

1666,1—1667,2 E Παρείμην] — Θησεύς / om.

1669,1 E Φθόγγοις δὲ σημαίνουσιν: / φθόγγοις δὲ σῆ 1669,1 E θυγατέρες / θυγατέρας 1669,3 E ἔστι / ἔστιν 1669,4 E cum R δράματος / ἄρ' L ἄρ' 1669,4 E οὐκ / οὐδ

1670,1—3 E Τὸ — δηλονότι / om.

1674,1 E Ἄλλοτε μὲν πόνον: / ἄλλοτε μὲν πόνον 1674,4 E εὐρέσθαι / εὐρέσθη

1675,1 E Ἀλόγιστα — βαττάζομεν / om.

1676,1 E Ἰδόντε καὶ παθούσα: / ἰδόντε καὶ παθ Hæc lectio digna certe est, quæ commemoretur, cum παθ compendium esse possit veræ lectionis παθόντε. 1676,2 E θηλυκῶν / θηλικῶν 1676,4 E βεβηκόσιν / βεβηκόσι 1676,5 E φόνον / φθόνον 1676,7 E πάσχοντε / cum R πράσσοντε Quod cum in Electr. v. 1003 ipse cod. L exhibeat, sine dubio h. l. in scholio restituendum est. 1676,10 E βάτην / ἔκα suprascripto τ' 1676,10 E τρήρωσι / τρήρωσιν 1676,12 E εὐρουδείης / εὐριοδείης 1676,13 E καλυψαμένω / καλυψαμένη 1676,14 E μετὰ / μὲ suprascripto τ' 1676,15 E Νέμεσις / νέμησις 1676,16—1677,2 E Εἰς τὸ αὐτό] — πάθους / om.

1678,1 E Ὡς μάλιστα ἂν εἰ πόθω λάβοις: / ὡς μάλιστα ἂν εἰ πόθω λάβοις 1678,1—2 E μάλιστα τις / cum R μάλιστα ἂν τις Recte igitur Dindorfius (II p. 62) scribendum esse dixit μάλιστα ἂν τις ποθήσαι (pro ποθήσαι codicum). 1678,2—3 E οἶον παραδόξως / om. 1678,4—5 E [Εἰς τὸ αὐτό.] — μαθεῖν / om. 1678,6 E Τί γὰρ ὅτω μήτ' Ἄρης: / τί γὰρ ὅτω μήτ' ἄλλης 1678,6 E Πρὸς τὸ ἄνω / om. 1678,7 E ἐκείνω πᾶν / πᾶν ἐκείνω

1683,1—2 E Τὸ — Ἰσμύνη / om.

1685,1 E Πῶς γὰρ ἦ τίν' Ἀπίαν γὰν: / πῶς γὰρ ἦ τίν' ἐσπίαν γὰν 1685,2 E τῆν / om. 1685,3 E ἄπωθεν / cum L et R ἄποθεν

1687,1 E Δύσοιστον: / δύσοιστον 1687,1 E ὦ / ἐν 1687,2 E τροφῆς / τροπῆς

1693,1 E Ὡ δίδυμα τέκνων: / ὦ δίδυμα τέκνων 1693,3 E εἰμαρμένον / εἰμαρμένον

1695,1 E Μηδ' ἄγαν οὕτω φλέγεσθον: / μηδ' ἄγαν οὕτως φλέγεσθαι 1695,2 E δυσανασχέτως / δυσανασχεθῶς

1696,2 E ἔσπε / cum L ἔσται 1696,3 E ἦ οἶον / ἦτοι 1696,4 E ἔσται τὰ πράγματα / om.

1697,1 E Πόθος καὶ κακῶν: / πόθος καὶ κακῶν 1697,4 E ἦν ἄρα τις καὶ κακῶν πόθος / ἦν ἄρα τις καὶ κακῶν πόθος 1697,5 E ἐστέργομεν / ἐστεργον μὲν 1697,6—1713,2 E ὡς ὅτε — συγγενῶν / om.

1720,1 E Ἄλλ' ἐπεὶ ὀλβίως γ' ἔλυσεν: / καὶ ἐπεὶ ὀλβία 1720,1 Ἐπεὶ / ἄλλ' ἐπεὶ 1720,1—2 E ὁ Οἰδίπους εὐδαιμόνως / εὐδαιμόνος ὁ οἰδίπους 1720,2 E ἀπέθανεν / ἀπέθανε

1723,1 E Δυσάλωτος] — εὐάλωτος / om.

1725,1 E Ὡς τί βέξομεν: / ὦς τ' ἔξομεν 1725,1 E Κατὰ κῶλον ἀλλήλαις / κατα κῶλονα καὶ ἡλαίς 1725,2 E ἀπίθανον / ἀπέθανον 1725,3 E ἀνοικονόμητον / ἀνοικονόμετον

1729,1 E Τὸ ἐξῆς: / μ οὐχ ὀρ cum lineis circumflexis supra μ et ρ Lemma igitur μῶν οὐχ ὀρᾶς scholio praefigendum est. 1729,2 E τε / om.

1740,1 E Σφῶν] — χ / om.

1751,1 E Τῆ / παύετε θρήνων παιδες τῆ Lemma igitur scholio praefigendum est; praeterea memorabile est, quod cod. L in lectione θρήνων, quam Nauckius rejecit, cum lectione, quam codex L in textu habet, concinit. 1751,3 E ἔστι / om. 1751,3 E τοῦτον / τοῦτο

1760,1 E Παραφύλαξον / ὦ παῖδες ἀπειπεν ἐμοί παραφύλαξε Lemma igitur scholio praefigendum est. 1760,1—2 E αἰ νέαι / ἐνὲ 1760,3 E τοῦ / om. 1760,5 E αὐτῶν / αὐτὰ 1760,8 E Εἰ / ἄλλ' εἰ τὰ δ' ἔχει εἰ Lemma igitur, quod ad versum 1768 spectat, scholio praefigendum est. 1760,8 E τοῦτω / τοῦτο 1760,9 E ἡμῖν ἀρκεῖ / ἡμῖν ἀρέσκει Scribendum videtur esse ἡμῖν ἀρέσκει.

1772,1—1774,1 E Τοῖσιν — χροῖσμα / om.

Desinunt scholia in Oedipodem Coloneum in posteriore pagina folii quarti quaternionis septimi, qui falso signatus est ζ (v. spec. I p. 4). In fine leguntur in quinque lineas distributa verba Σοφοκλέους οἰδίπους ὁ ἐπὶ κολωνῶ.

In fine huius enarrationis rursus uno in conspectu eos et ipsius Sophoclis et scholiorum locos ponendos existimavi, qui lectionum codicis Lobkowiciani auxilio aliter ac nunc leguntur constitui posse videntur.

Atque apud ipsum Sophoclem v. 44 legendum videtur propter scholion codicis Lobkowiciani, quod plenius quam scholion codicis Laurentiani servatum est, ἦλεω ἐμοί. V. 63 ex corrupta lemmatis lectione τῆ ξυνουσία πλέονος restituendum esse conieci τῆ ξυνουσία πόλεως. V. 443 lemma ἀλλά που μικροῦ λόγου ansam mihi dedit versus 443 sq.

ἀλλ' ἔπους μικροῦ χάριν

φυγὰς σφιν ἔξω πτωχὸς ἠλώμην αἰεί

hunc in modum constituendi :

ἀλλά που μικροῦ λόγου

φυγὰς σφιν ἔξω πτωχὸς ἠλώμην χάριν.

V. 647 ex lectione scholiorum cod. *l* conieci εἶρημα pro δῶρημα legendum esse. V. 1587 quod nunc in textu legitur ὑψηγῆρος (pro ὑψ' vel ἀψ' ἠγῆρος cod. L) scholii cod. *l* auctoritate probatur. Praeterea memorabiles lectiones inveniuntur in lemmatis scholiorum cod. *l* ad vers. 97. 220. 243. 1429. 1676. 1751.

Lemmata, quae in editione Elmsleiana desiderantur, ex cod. *l* auctoritate praefigenda sunt scholiis ad vers. 304 (falso nunc adscriptum ad vers. 305). 310. 378. 422. 425. 436. 438. 443. 457. 465. 637 (falso nunc adscriptum ad vers. 636). 647. 651. 668. 715 (falso nunc adscriptum ad vers. 712). 800. 808. 879. 978. 1119. 1153. 1156. 1164. 1181. 1186 (falso nunc adscriptum ad vers. 1185). 1196 (falso nunc adscriptum ad vers. 1195). 1254. 1320. 1333. 1399. 1429. 1531. 1547. 1617. 1621. 1729. 1751. 1760. 1768 (falso nunc adscriptum ad vers. 1760). Lemmata Elmsleiana corrigenda sunt, ita ut maximam partem pleniora fiant, ad vers. 63. 330. 619. 623. 630. 632. 674. 711. 739 (falso nunc ad vers. 738 adscriptum). 742. 768. 803. 814. 1312 (falso nunc ad vers. 1311 adscriptum). 1426. 1534 (falso nunc ad vers. 1533 adscriptum). 1558. 1632.

Scholion unum cod. *l* exhibet, quod Elmsleius neglexerat, quamquam etiam in cod. L et R exstat, ad vers. 267. Codicis *l* lectiones lectionibus ab Elmsleio receptis praestant aut praestare videntur in scholiis ad vers. 10,8. 44,1. 57,3. 120,2. 124,1. 131,11. 131,13. 135,2. 151,4. 155,1. 163,5. 192,1. 200,1. 200,3. 207,5. 226,3. 293,3. 337,3. 380,8. 380,13. 475,4. 477,2. 489,8. 504,3. 676,5. 793,6. 803,1. 908,2. 916,7. 934,2. 1051,13. 1195,2. 1226,3. 1254,1. 1375,26. 1590,5.

1593,6. 1621,4. 1676,7. 1760,9. In scholiis ad vers. 57,3. 207,5. 337,3. 380,8. 916,7. 1590,5. 1621,4 lectio codicis *l* etiam in cod. L invenitur; in scholiis ad vers. 151,4. 934,2 cod. *l* cum R concinit; in scholiis ad vers. 155,1. 676,5. 1593,6 cum L et R. In scholiis ad vers. 192,1 cod. *l* id exhibet, quod Dindorfius, in scholiis ad vers. 1195,2. 1375,26 id, quod Elmsleius ex coniectura legit. Praeterea lectiones cod. *l* corruptae quidem sunt, sed ita ut probabilis emendatio ex iis derivari potuerit, in scholiis ad vers. 28,1. 42,10. 131,13. 159,3. 220,4. 380,9 et 10. 457,1. 486,2. 505,4. 647,2. 701,6. 916,7. 1051,10. 1254,1. 1579,3. 1678,1. Ex his locis quattuor sunt, in quibus cod. *l* cum L consentit : 28,1. 42,10. 159,3. 380,9 et 10, unus, ubi idem habet, quod R : 1678,1.

In argumento denique metrico, quod scholiis praepositum est, duas proposui coniecturas ad vers. 2 et 8, quarum ea, quae ad versum 8 spectat, corrupta codicis *l* lectione nititur.

(Continuabitur.)

